



Groep Geneeskunde Paard (GGP)

Postbus 421

3990 GE Houten

Telefoon: 030-634 89 00

Fax: 030-634 89 09

E-mail: ggp@knmvd.nl

Internet: <https://www.knmvd.nl/groepen/ggp>

HET GGP-BESTUUR BESTAAT UIT:

VOORZITTER

Drs. J.W.E. Peters, Appelscha

VICE-VOORZITTER

Prof. dr. M.M. Sloet van Oldruitenborgh-Oosterbaan, Bilthoven

PENNINGMEESTER

Mw. drs. G.J.C. Arentshorst, Rotterdam

SECRETARIS

Drs. W.O.J.L. Leenders, Rijen

LID

Mw. drs. F.E. Westerduin, De Bilt

COMMUNICATIECOMMISSIE

Drs. W.J.G. van Dijk, Hilvarenbeek (voorzitter)

TECHNISCHE COMMISSIE PAARD

Drs. E. Enzerink, Heusden (voorzitter)

KEURINGSKOMMISSIE

Drs. J.H. Leusink, Nijeholtwolde (voorzitter)

PERMANENTE EDUCATIE PAARD (PEP)

Drs. R.Th.E.M. Scholten, Haps

JURIDISCHE COMMISSIE

Drs. H.R.C. Gostelie, Haafden

RICHTLIJNENCOMMISSIE

Mw. drs. L.C. Kranenburg, Utrecht

COMMISSIE INFECTIEZIEKTEN (AD HOC)

Dr. C. van Maanen, Rijssen (voorzitter)

DIERGEENESMIDDELENCOMMISSIE (AD HOC)

Prof. dr. M.M. Sloet van Oldruitenborgh-Oosterbaan, Bilthoven; Faculteit (voorzitter)

Rugproblemen met open vizier

- De laatste jaren wordt er terecht steeds meer aandacht geschon-
- ken aan rug problemen. Geïrriteerd gedrag bij het borstelen van
- de rug, zadeldwang, het onrustig of scheef dragen van de staart,
- overkruist galopperen of vaak overspringen, bokken, etc., alle-
- maal klachten die gezien kunnen worden bij een pijnlijke niet
- goed functionerende rug.

In de regel kan gesteld worden dat wanneer het paard last heeft van zijn rug dit een secundair probleem is. Dat wil zeggen dat er een ander onderliggend probleem aan ten grondslag ligt. De meeste problemen die de paardenrug kunnen belemmeren in normaal functioneren vinden hun oorsprong in het onderste deel van bewegingsapparaat: de benen. Primair kan een slecht passend zadel, afwijkende conformatie van de rug, een rijtechnisch problemen, een "afwijkende verhouding tussen het gewicht van het paard en het gewicht van amazone/ruiter" of een combinatie van deze factoren uiteraard ook voor rugproblemen zorgen. Met andere

woorden: het probleem bevindt zich vaak onder de rug of boven op de rug. Taak van de dierenarts is om het probleem met open vizier te benaderen en de geschiedenis van het klacht en gebruiksdoel van de eigenaar zorgvuldig mee te wegen in de te bewandelen weg.

PROBLEEMSTELLING

Het komt nogal eens voor dat een paard wordt aangeboden voor een rugprobleem dat al diverse malen door fysiotherapeut, osteopaat of chiropracter is behandeld aan de rug terwijl de basis van het probleem in de onderbenen zit. Het klinisch onderzoek begint na de probleemstelling





Foto: shutterstock.com

van de cliënt met grondige inspectie en palpatie van het hele paard waarbij passieve beweeglijkheid en druk gevoeligheid van de rug belangrijke indicatoren zijn. Conformatie en (a)symmetrie van bespiering zijn belangrijke aanwijzingen in de richting van een reeds langer bestaand probleem. Daarna wordt het paard in beweging bekeken; buigproeven worden uitgevoerd, harde volte, slangenvolte, longeren op zachte ondergrond in

KISSING SPINES

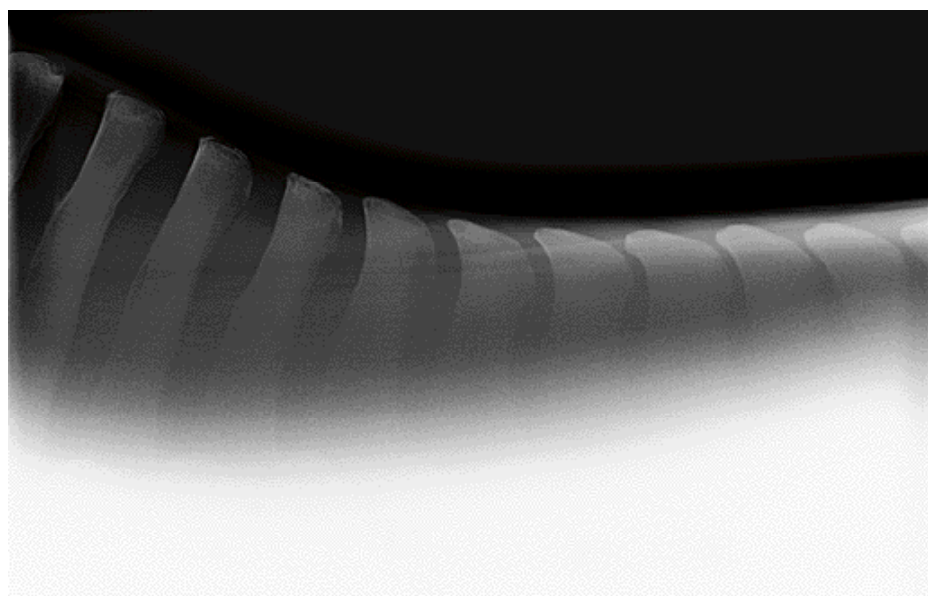
Aanvullend onderzoek bij een rugprobleem bestaat uit het maken van röntgenfoto's van de rug. Afhankelijk van de ernst van het beeld kan hier een gewicht aan worden gehangen. Aangevend dient te worden dat deze foto's ook regelmatig in het kader van aan- en verkoopkeuringen gemaakt worden en dat er ook bij ervaren op niveau functionerende

In geval van drukgevoeligheid van de rug wordt ook aanvullend echografisch onderzoek gedaan, waarna indien nodig en gewenst onder echobegeleiding de blessure aan ligamenten of artrose aan facetgewrichten behandeld kan worden.

ACTIEF PROCES

Met behulp van scintigrafie kan bepaald worden of het bij de röntgenologisch gevonden afwijkingen daadwerkelijk om een actief proces gaat. Rectaal onderzoek o.a. naar de scheelwortel van het darmpakket welke verdikt en pijnlijk kan zijn bij een ernstige chronisch worminfectie en het SI gewicht en bloedonderzoek (ontsteking, spieren en nieren) kunnen ons ook helpen de oorzaak van het probleem op te sporen. Het bespreken van de voeding met uw paardenarts of voedingsconsulent kunnen waardevolle tips opleveren op weg naar een zo fit mogelijk paard. Te koolhydraat rijke voeding bijvoorbeeld kan bij veel paarden leiden tot (geringe) verzuring van spieren wat pijnlijk is.

De open vizier van de paardenarts en de samenwerking van deze met trainer, fysiotherapeut, osteopaat, chiropractor en zadelmaker kunnen essentieel zijn in de diagnose stelling en de oplossing van primaire én secundaire rugproblemen. ●

'Zolang het primaire probleem niet opgelost wordt zal de klacht terugkomen'

stap, draf en galop. Het paard wordt onder het zadel bekeken waarbij ook de pasvorm van het zadel meegenomen wordt. In geval van chronische (geringe) onregelmatigheid zal het betreffende been ontlast worden waardoor het scheef gaat lopen, met rugklachten als gevolg. Zolang het primaire probleem niet opgelost wordt, zal de klacht van de minder functionerende rug/het minder functionerende paard terugkomen. Andersom zullen in een aantal gevallen de rugproblemen na het verdwijnen van de kreupelheid vanzelf verdwijnen al dan niet ondersteund met een veterinaire, fysiotherapeutisch, osteopatisch of chiropractische behandeling.

paarden, zonder gevoelige rug en of rugklachten onder het zadel afwijkingen gevonden onder de noemer "kissing" of "overriding" spines. Andersom komt het ook veel voor dat er geen röntgenologische veranderingen worden gevonden bij paarden met fysieke rugklachten. Het is belangrijk het klinisch beeld mee te nemen in de beoordeling van de gevonden afwijkingen en te beseffen dat de klinische relevantie van kissing spines beperkt is. Met zwaardere röntgenapparatuur kunnen de facetgewrichten van de rug in beeld gebracht worden en de tussenwervelschijven op discospondylose beoordeeld worden.

BEVA congres Liverpool



Uit alle windstreken kwamen op 10, 11 en 12 september meer dan 1200 paardendierenartsen per dag naar dit zeer geliefde veterinaire paardencongres. De BEVA (Britisch Equine Veterinary Association) organiseert al jaren dit twee na grootste paardencongres in de wereld. Het congres geeft de gelegenheid om de vakkennis van de paardenartsen bij te spijkeren volgens de laatste ontwikkelingen van deze tijd en het geheugen op te frissen van onderzoeksmethoden, behandelingen etc. waar een paardendierenarts misschien niet dagelijks mee te maken heeft.

Dit jaar kwamen de bekende stokpaardjes zoals o.a. orthopedie, inwendige ziekten, gebitszorg, gyneacologie en chirurgie gelukkig weer ruim aan bod. Duidelijk is dat de moderne diagnostische onderzoeken zoals scintigrafie, MRI en CT scan niet meer weg te denken zijn om aandoeeningen bij paarden steeds gedetailleerder in beeld te brengen.

Vanuit een hele andere hoek kwamen de onderwerpen: "Hoe ethisch verantwoord is de paardengeneeskunde in de paardensport" en "Moet de paardenpraktijk veranderen om beter

aan te sluiten met het familieleven thuis?" Je kunt je voorstellen dat deze onderwerpen aanleiding gaven tot veel interessante discussies! Waar vorig jaar de hoefsmeden samen met de dierenartsen een blok lezingen gaven, was dit jaar de relatie en samenwerking van paardenartsen en paardenfysiotherapeuten een interessante topic waar een hele dag aan besteed werd.

Dit benadrukt nog eens dat de verschillende zorgprofessionals elkaar ook bij nascholing en congressen vinden en dat de gezondheid van het paard baat zal hebben bij een goede samenwerking tussen de zorgprofessionals onderling. Met een keuze uit 5 verschillende zalen, waar de hele dag door lezingen werden gegeven door gerenomeerde sprekers uit heel de wereld, was het vaak moeilijk kiezen welke lezing je wilde volgen. Gelukkig is er dit jaar ook de mogelijkheid om lezingen thuis online te bekijken, mocht je iets interessants gemist hebben.

De locatie van het congres was dit jaar de stad Liverpool. Het congrescentrum bevond zich op de prachtige "Liverpool docks" waar je na de lezingen kon genieten van de gezelligheid in deze hippe, moderne, gecommmercialiseerde havens met het bruisende down town op een steenworp afstand. Maar ook in het congrescentrum zelf was het tijdens de pauzes en de happy hour na afloop in de exhibitieruimte van de standhouders goed toeven. Met een glas in de hand ontmoet je altijd veel collega's en bekenden en wordt er gezellig nagepraat en bijgepraat! ●



HORSE EVENT 2015 WAUW!!



Foto: Hans Krudde

Bij aankomst op de donderdag voorafgaande aan Horse Event had ik al een wauw gevoel. Wat lagen de terreinen van het Nationaal Hippisch Centrum in Ermelo er fantastisch bij. Met man en macht was er gezorgd dat het terrein maar ook de parkeerplaatsen begaanbaar waren. Om 9 uur had ik afgesproken met Dr. Helmut Ende, de

Duitse collega dierenarts om over de inrichting van de Ondernemers hal te praten. Ook dit jaar sloot zijn "leherschau" weer volledig aan bij de samenstelling van de groep zorgprofessionals. Hoefsmeden, dierfysiotherapeuten, zadelpassers, gebitsverzorgers en natuurlijk de GGP gaven belangstellende bezoekers tekst en uitleg aan de hand van de vele preparaten. Vooral hoe het hart en de longen van een paard functioneren, trok veel belangstelling. Over drie dagen zijn er bijna 38.000 bezoekers geweest en vele van hun hebben de Ondernemershal bezocht ook om de verschillende demonstraties van de groep zorgprofessionals aan te horen. Als groep gaven we meerdere malen daags een workshop over hoe we als groep (multidisciplinair) kunnen overleggen omtrent aandoeningen en ziektes waar paarden en pony's aan kunnen lijden. Het hoofddoel was om het paardenminnend publiek op de hoogte te brengen dat ze bij ons aan het goede adres zijn omdat we dagelijks werk van een hoge kwaliteit in de paardengezondheidszorg, leveren. ●

Julius Peters, voorzitter GGP en FNHO



Foto: Hans Krudde

AGENDA NASCHOLING

5 November 2015: Symposium Paard - ECEIM congres - Faculteit Utrecht / Najaarsdag GGP
Locatie; Utrecht, NL

18 November 2015: Hoefletsels bij het paard
Locatie: Merelbeke, België

19 November 2015: Voedingsconsulent Paard: Vervolgmodule 4: Voeding in de fokkerij
Locatie: Leusden NL

25 November 2015: Echografie pezen: Theorie en praktijk
Locatie: DKL Emmeloord, NL

27 November 2015: FAQ and Facts New Treatments for lameness
Locatie; Arnhem, NL

27 November 2015: Dutch Equine Conference
Locatie; Arnhem, NL

5-9 December 2015: 61ste AAEP Convention
Locatie; Las Vegas, USA

11 - 12 December 2015: Equine poor performance and rehabilitation for practitioners . A 2 day practical course
Locatie: Jutland, N

16 December 2015: Monsternames van de baarmoeder bij het paard: cytologie, bacteriologie en het nemen van een biopt.
Locatie: Merelbeke, België

17 December 2015: Voedingsconsulent Paard: Vervolgmodule 3: Sportpaardenvoeding
Locatie: Leusden NL



Foto: Shutterstock.com